

Bilag 2. Byrum og adgangsvej ved SIMAC 2024

Budget:

Der er i 2024 afsat en anlægspulje på 10,923 mio. kr.

Anvendelse af midler:

Projektet omfatter byrum og adgangsvej i forbindelse med SIMAC og Svendborg Maritime Erhvervshus (SME). Formålet er at etablere velfungerende byrum, som sikrer en god sammenhæng mellem de nye bygninger og det omgivende havneområde. Projektforslaget er løbende koordineret med SMUC fonden og SME, som etablerer udendørs arealer på egne matrikler.

Projektet er desuden en del af den samlede "Blå kant"- forbindelse. Materialer og design er udvalgt med henblik på at bygge videre på havnens robuste og maritime karakter.

Byrum på Nordre Kaj er nu halvvejs etableret. Strøget, passagen mellem SIMAC og SME, mangler kun opsætning af bænke og beplantning. Det Østlige Stræde er færdigetableret, og der kommer slidlag og fortov langs det fremtidige UCL i 2024. SIMAC har færdigetableret det Vestlige Stræde og overgår til Svendborg Kommunes drift og vedligeholdelse.

I 2024 skal der desuden frem til sommer etableres:

- Belægning (in-situ støbt beton) på Nordre Kaj.
- Kajfront langs havnen.
- Opbygningen og tilpasningen af Østre Havnevej igangsættes.

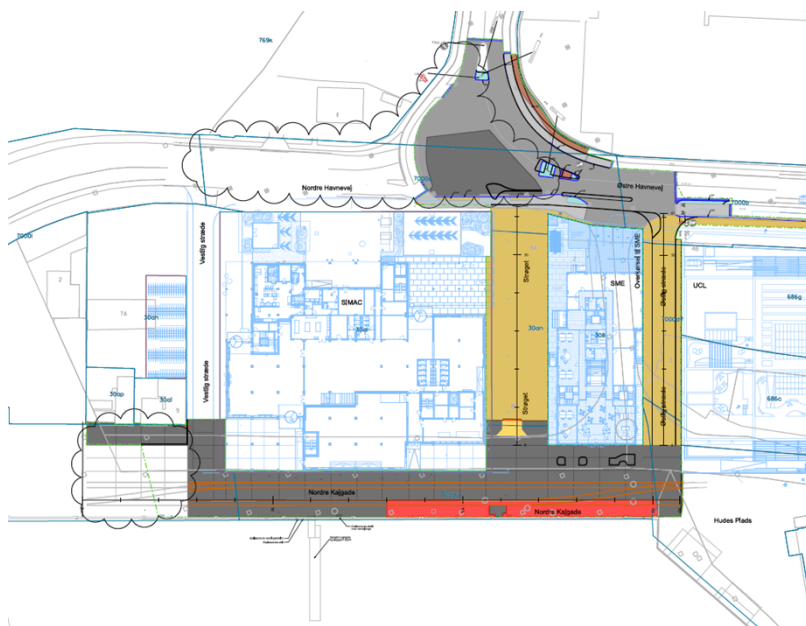

Det samlede anlægsbudget for projekt "Byrum og adgangsvej ved SIMAC" er på 26,44 mio. kr. hvoraf ca. 7,1 mio. kr. finansieres via lånoptagelse.

CO2-Konsekvensvurdering:

Da det ikke er muligt at estimere omfanget af CO2-udledningen fra projektet, er det ikke muligt at afgøre den egentlige CO2-konsekvens.